

แผนดำเนินงานการป้องกันและแก้ไขปัญห ฝุ่นละอองขนาดเล็ก PM 2.5

ประจำปี 2568

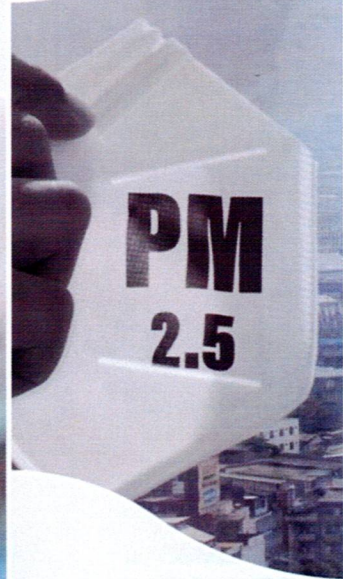

กองสาธารณสุขและสิ่งแวดล้อม
เทศบาลตำบลคลองวาฬ

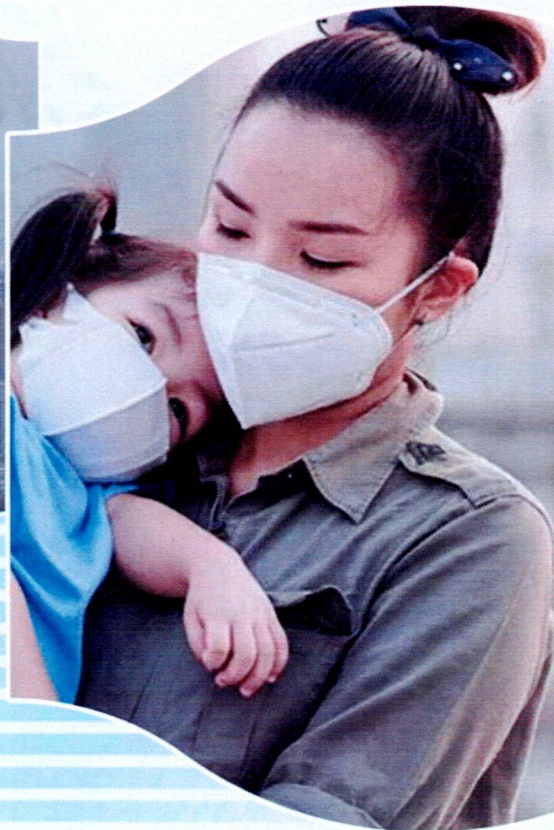

ประกาศเทศบาลตำบลคลองวาฬ
เรื่อง ประกาศใช้แผนดำเนินงานการป้องกันและแก้ไขปัญหาฝุ่นละอองขนาดเล็ก PM ๒.๕
ประจำปี ๒๕๖๘

ด้วยเทศบาลตำบลคลองวาฬ ได้จัดทำแผนดำเนินงานการป้องกันและแก้ไขปัญหาฝุ่นละอองขนาดเล็ก PM ๒.๕ ประจำปี ๒๕๖๘ ขึ้น โดยวัตถุประสงค์เพื่อปฏิบัติงานป้องกันและแก้ไขปัญหาฝุ่นละอองขนาดเล็ก PM ๒.๕ ที่อาจจะเกิดขึ้นในพื้นที่เทศบาลตำบลคลองวาฬ โดยมีแผนดำเนินงานในด้านต่างๆ ไว้รองรับสถานการณ์ที่อาจจะเกิดขึ้นในทุกขั้นตอนของการป้องกันและแก้ไขปัญหาฝุ่นละอองขนาดเล็ก PM ๒.๕ ทั้งก่อนเกิดปัญหา ขณะเกิดปัญหา และภายหลังที่ปัญหาได้ผ่านพ้นไป ทั้งนี้ เพื่อประโยชน์ของประชาชนเป็นสำคัญ จึงขอประกาศใช้แผนดำเนินงานการป้องกันและแก้ไขปัญหาฝุ่นละอองขนาดเล็ก PM ๒.๕ ประจำปี ๒๕๖๘ ของเทศบาลตำบลคลองวาฬ

จึงประกาศให้ทราบโดยทั่วกัน

ประกาศ ณ วันที่ ๒๗ เดือน ตุลาคม พ.ศ. ๒๕๖๗

(นางบุญเยี่ยม วินิจ)

นายกเทศมนตรีตำบลคลองวาฬ

**แนวทางการจัดทำแผนการดำเนินงานการป้องกันและแก้ไขปัญหาฝุ่นละอองขนาดเล็ก PM2.5
ของ เทศบาลตำบลคลองวาฬ
อำเภอเมืองประจวบคีรีขันธ์ จังหวัดประจวบคีรีขันธ์
ประจำปีงบประมาณ พ.ศ. ๒๕๖๘**

๑. ความเป็นมา

สถานการณ์ฝุ่นละอองขนาดเล็ก PM2.5 ในประเทศไทยมีแนวโน้มเพิ่มสูงขึ้น โดยเฉพาะพื้นที่ ๑๗ จังหวัดภาคเหนือ กรุงเทพมหานครและปริมณฑล และสามารถเกิดขึ้นได้ทั่วทุกภาคของประเทศไทย โดยเฉพาะในช่วงต้นปีและปลายปีของทุกปี โดยมีแหล่งต้นกำเนิดจากกิจกรรมในพื้นที่ ได้แก่ ไฟป่า การเผาในพื้นที่เกษตร หมอกควันข้ามแดน การจราจรและขนส่ง โรงงานอุตสาหกรรม ประกอบกับสภาพอุตุนิยมวิทยาในช่วงต้นปีที่มีความกดอากาศสูงแผ่ลงมาปกคลุมประเทศไทย ทำให้อากาศปิด ลมสงบ ฝุ่นละอองไม่ฟุ้งกระจายและสะสมในพื้นที่จนเกินมาตรฐาน ซึ่งรัฐบาลได้ให้ความสำคัญกับการแก้ไขปัญหาฝุ่นละอองขนาดเล็ก PM2.5 เป็นอย่างมาก

สถานการณ์มลพิษจากฝุ่นละอองมีความรุนแรงเพิ่มมากขึ้น เนื่องจากสภาพอุตุนิยมวิทยาที่เริ่มเปลี่ยนเข้าสู่สภาวะความเป็นกลางและกำลังพัฒนาเข้าสู่ปรากฏการณ์เอลนีโญ ส่งผลให้เกิดความแห้งแล้ง และปริมาณฝุ่นเกินค่ามาตรฐานในหลายพื้นที่ ส่งผลกระทบต่อสุขภาพอนามัยของประชาชน โดยกระทรวงสาธารณสุขระบุว่า จากข้อมูลเฝ้าระวังโรคที่เกี่ยวข้องกับมลพิษทางอากาศ พบผู้ป่วยด้วยโรคที่เกี่ยวข้องกับมลพิษทางอากาศกว่า ๑.๗ ล้านราย และยังส่งผลต่อการท่องเที่ยว เศรษฐกิจ และสังคม อีกด้วย

เพื่อให้การป้องกันและแก้ไขปัญหาฝุ่นละอองขนาดเล็ก PM2.5 ของ เทศบาลตำบลคลองวาฬ อำเภอเมืองประจวบคีรีขันธ์ จังหวัดประจวบคีรีขันธ์ จึงได้จัดทำแผนดำเนินงานการป้องกันและแก้ไขปัญหาฝุ่นละอองขนาดเล็ก PM2.5 นำมาประยุกต์ใช้ในการป้องกันและแก้ไขปัญหาฝุ่นละอองขนาดเล็ก PM2.5 ให้สอดคล้องกับบริบทของพื้นที่ต่อไป

๒. ข้อมูลทั่วไป

๒.๑ สภาพทั่วไปของเทศบาลตำบลคลองวาฬ

๒.๑.๑ ที่ตั้งและอาณาเขต

เทศบาลตำบลคลองวาฬ ตั้งอยู่ที่ ๑๑๑ หมู่ที่ ๑ ตำบลคลองวาฬ ถนนประจวบ - หนองหิน อำเภอเมืองประจวบคีรีขันธ์ จังหวัดประจวบคีรีขันธ์ มีพื้นที่ประมาณ ๓ ตารางกิโลเมตร หรือประมาณ ๑,๘๗๕ ไร่ มีอาณาเขตติดต่อกับพื้นที่ต่าง ๆ ดังนี้

ทิศเหนือ ติดต่อกับ องค์การบริหารส่วนตำบลคลองวาฬ หมู่ที่ ๑

ทิศใต้ ติดต่อกับ หมู่ที่ ๑ ตำบลคลองวาฬ บางส่วน
และ หมู่ที่ ๒ บ้านหนองหิน ตำบลคลองวาฬ

ทิศตะวันออก ติดต่อกับ ทะเลอ่าวไทย

ทิศตะวันตก ติดต่อกับ ทางหลวงสายคลองวาฬ - หนองหินฝั่งตะวันออก

๒.๑.๒ เขตการปกครอง

เทศบาลตำบลคลองวาฬ แบ่งเขตการปกครองออกเป็น ๖ ชุมชน ได้แก่ชุมชน ได้แก่

- ๑.ชุมชนบ้านบน
- ๒.ชุมชนปากคลอง
- ๓.ชุมชนชาวเรือ
- ๔.ชุมชนร่วมพัฒนา
- ๕.ชุมชนกลางบ้าน
- ๖.ชุมชนหัวบ้าน

๒.๑.๓ ประชากร ศาสนา

เทศบาลตำบลคลองวาฬ มีจำนวนประชากรทั้งสิ้น.....๔,๒๒๙.....คน

จำแนกเป็น เพศชาย.....๒,๐๔๒.....คน เพศหญิง.....๒,๑๘๗.....คน

จำนวนเด็ก (อายุ ๐-๑๔ ปี) เด็กชาย.....๒๕๐.....คน เด็กหญิง.....๒๒๐.....คน

จำนวนผู้สูงอายุ (อายุ ๖๐ ปี ขึ้นไป) เพศชาย.....๕๖๔.....คน เพศหญิง.....๗๐๗.....คน

จำนวนผู้พิการ เพศชาย.....๘๗.....คน เพศหญิง.....๖๕.....คน

จำนวนสตรีมีครรภ์.....๓.....คน

จำนวนผู้ป่วยติดเตียง.....๒๑.....คน

จำนวนครัวเรือน.....๑,๙๐๖.....ครัวเรือน

จำนวนประชากรแฝง* ประมาณ.....๑,๐๐๐.....คน

ส่วนใหญ่นับถือศาสนาพุทธ ร้อยละ ๑๐๐

ข้อมูล ณ วันที่ ๓๐ เดือนกันยายน พ.ศ.๒๕๖๗ (ที่มา : ข้อมูลทะเบียนราษฎรของเทศบาลตำบลคลองวาฬ)

๒.๑.๔ การประกอบอาชีพ

ประชากรส่วนใหญ่ของเทศบาลตำบลคลองวาฬ ประมาณร้อยละ ๘๐ ประกอบอาชีพประมง รองลงมาได้แก่ ด้านการเกษตร ประมาณร้อยละ ๑๐ ด้านอื่นๆ ประมาณร้อยละ ๑๐ เนื่องจากสภาพภูมิศาสตร์ที่เหมาะสมกับทำการประมง การเพาะปลูก เฉลี่ยรายได้ประชากรต่อหัวต่อปี/ ประมาณ ๘๕,๔๕๐ บาท

๒.๑.๕ เส้นทางคมนาคม (การขนส่งทางรถยนต์ ทางบก ทางน้ำ ทางอากาศ)

เทศบาลตำบลคลองวาฬ มีเส้นทางคมนาคมที่สำคัญสามารถเดินทางติดต่อกันระหว่าง องค์การบริหารส่วนตำบลคลองวาฬ เทศบาลเมืองประจวบคีรีขันธ์ และอำเภอต่าง ๆ ได้อย่างรวดเร็ว โดยสามารถเดินทางได้ทางรถยนต์ บนถนนทางหลวงหมายเลข ๔

๒.๑.๖ แหล่งแม่น้ำลำคลอง

เทศบาลตำบลคลองวาฬ มีลักษณะภูมิประเทศโดยทั่วไปเป็นพื้นที่ราบ ด้านเหนือมีคลอง คลองวาฬไหลผ่าน ด้านตะวันออกที่ติดกับอ่าวไทยมีชายหาดยาวตลอดแนวและฝั่งตรงข้ามคลองวาฬที่ติดทะเล มีภูเขาคลองวาฬสูงประมาณ ๑,๐๐๐ ฟุต ยาวประมาณ ๘๐๐ เมตรกั้นอยู่ พื้นที่ซึ่งนอกเหนือที่ราษฎรปลูก สร้างบ้านเรือนอยู่อาศัยส่วนใหญ่เป็นสวนมะพร้าว

๒.๑.๗ สถานที่สำคัญ

พื้นที่	สถานที่สำคัญ (ระบุรายละเอียด)	พิกัดทางภูมิศาสตร์
หมู่ที่ ๑	ศูนย์วิจัยและพัฒนาอาหารเพาะเลี้ยงสัตว์น้ำชายฝั่งประจวบฯ เทศบาลตำบลคลองวาฬ โรงพยาบาลส่งเสริมสุขภาพตำบลคลองวาฬ โรงเรียนบ้านคลองวาฬ ศูนย์พัฒนาเด็กเล็กเทศบาลตำบลคลองวาฬ โรงเรียนอนุบาลเทศบาลตำบลคลองวาฬ วัดคลองวาฬ พระอารามหลวง	ละติจูด ๑๑.๗๕๒๒๔ ลองจิจูด ๙๙.๗๙๐๒๕ ละติจูด ๑๑.๗๔๙๖๘ ลองจิจูด ๙๙.๗๘๘๑๔ ละติจูด ๑๑.๗๕๒๒๔ ลองจิจูด ๙๙.๗๙๐๒๕ ละติจูด ๑๑.๗๕๒๒๔ ลองจิจูด ๙๙.๗๙๐๒๕ ละติจูด ๑๑.๗๔๗๗๗ ลองจิจูด ๙๙.๗๘๗๗๗ ละติจูด ๑๑.๗๔๗๗๕๖ลองจิจูด๙๙.๗๘๘๐๑๙ ละติจูด ๑๑.๗๕๒๒๔ ลองจิจูด ๙๙.๗๙๐๒๕
รวม	สถานที่ราชการ ๒ แห่ง สถานบริการสาธารณสุข ๑ แห่ง สถาบันการศึกษา ๓ แห่ง สถานที่ตั้งทางศาสนา ๑ แห่ง พื้นที่ทิ้งขยะ - แห่ง	

๒.๑.๘ สาธารณูปโภค

พื้นที่	สาธารณูปโภค (ระบุรายละเอียด)	พิกัดทางภูมิศาสตร์
หมู่ที่ ๑	ไฟฟ้าส่วนภูมิภาคจังหวัดประจวบคีรีขันธ์ ประปาส่วนภูมิภาคจังหวัดประจวบคีรีขันธ์ ถนนสายคลองวาฬ - หัวกอ ถนนสายประจวบ - นองหิน ไปรษณีย์จังหวัดประจวบคีรีขันธ์ องค์การโทรศัพท์ประจวบคีรีขันธ์	ละติจูด ๑๑.๘๒๐๕๙ ลองจิจูด ๙๙.๗๘๗๘๐ ละติจูด ๑๑.๘๑๕๒๐ ลองจิจูด ๙๙.๗๘๑๗๔ ละติจูด ๑๑.๗๔๓๙๐ ลองจิจูด ๙๙.๗๘๖๕๗ ละติจูด ๑๑.๗๔๘๖๓ ลองจิจูด ๙๙.๗๘๔๙๖ ละติจูด ๑๑.๘๐๕๖๐ ลองจิจูด ๙๙.๗๙๘๗๖ ละติจูด ๑๑.๘๐๐๘๓ ลองจิจูด ๙๙.๗๙๒๒๙
รวม	ไฟฟ้า ๑ แห่ง ประปา ๑ แห่ง ถนน ๒ สาย รถโดยสาร - การสื่อสารและโทรคมนาคม ๒ แห่ง	

หมายเหตุ วิธีการระบุพิกัดทางภูมิศาสตร์ ดูรายละเอียดเพิ่มเติม “การหาค่าพิกัดละติจูด ลองจิจูด จาก Google Maps”

๒.๑.๙ กลุ่มเปราะบางในพื้นที่

พื้นที่	กลุ่มเปาะบางในพื้นที่ (ระบุรายละเอียด)	หมายเหตุ
หมู่ที่ ๑	ผู้สูงอายุ.....๘๗๕.....คน ผู้ที่มีความเสี่ยงต่อผลกระทบ จากฝุ่นละอองขนาดเล็ก PM2.5 ๘๘ คน	
รวม	ผู้สูงอายุ.....๘๗๕.....คน ผู้ที่มีความเสี่ยงต่อผลกระทบ จากฝุ่นละอองขนาดเล็ก PM2.5 ๘๘ คน	

๒.๑.๑๐ แผนที่ของ อปท.

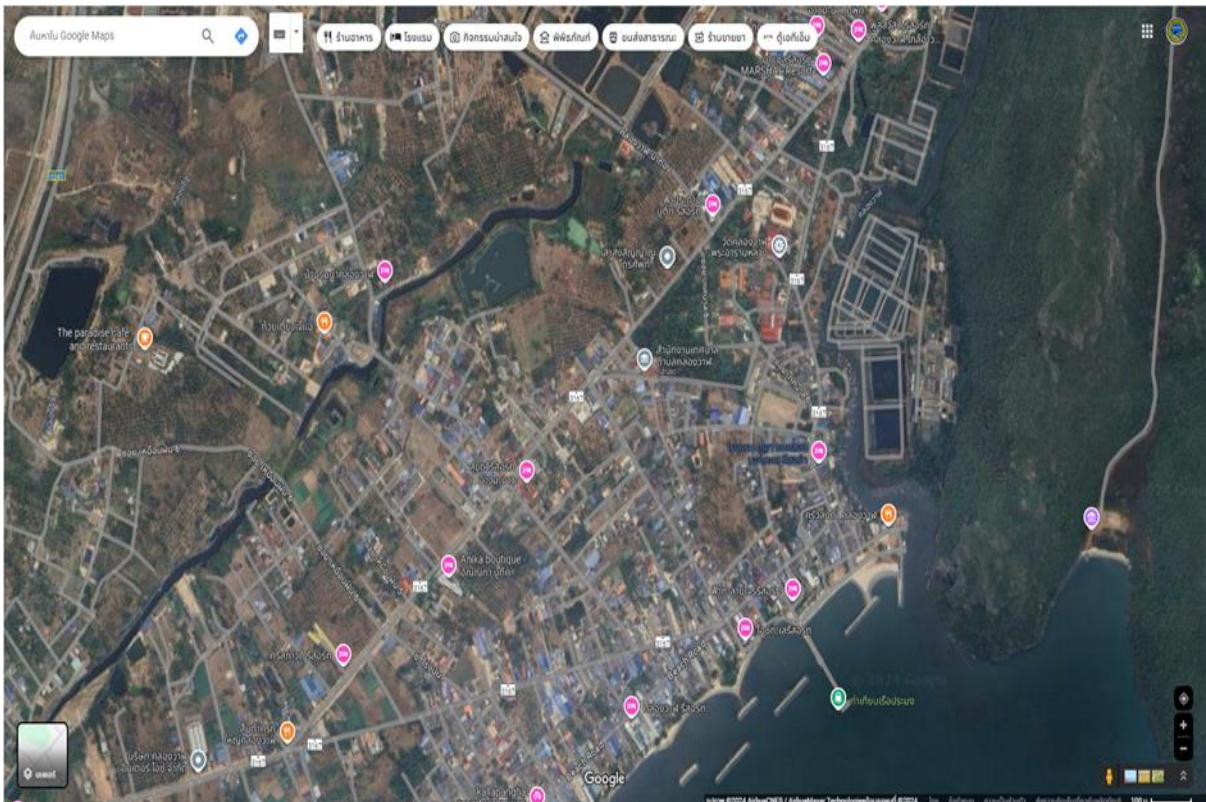

๒.๒ สถานการณ์ฝุ่นละอองในพื้นที่ของ เทศบาลตำบลคลองวาฬ

ปี ๒๕๖๖ - ๒๕๖๗ สถานการณ์ฝุ่นละอองขนาดเล็กในพื้นที่ของเทศบาลตำบลคลองวาฬ (๑ ตุลาคม ๒๕๖๖ - ๓๐ กันยายน ๒๕๖๗) ปริมาณฝุ่นละอองขนาดเล็ก PM_{2.5} เฉลี่ย ๒๔ ชั่วโมง มีค่า ๑๙ ไมโครกรัมต่อลูกบาศก์เมตร (มคก./ลบ.ม.) เพิ่มขึ้น/ลง ร้อยละ ๒ และจำนวนวันที่ฝุ่นละอองขนาดเล็ก PM_{2.5} เกินค่ามาตรฐาน - วัน เพิ่มขึ้นร้อยละ - และจุดความร้อนเพิ่มขึ้นร้อยละ -

(ข้อมูล : http://pm๒_๕.nrct.go.th/pmhour)

๓. วิสัยทัศน์

“เทศบาลตำบลคลองวาฬ จัดวางระบบป้องกันและบรรเทาสาธารณภัยอย่างมีมาตรฐาน ป้องกันและแก้ไขปัญหาฝุ่นละอองขนาดเล็ก PM ๒.๕ อย่างมีประสิทธิภาพ”

๔. พันธกิจ

๔.๑ สร้างความตระหนัก และความเข้าใจในผลกระทบของปัญหาละอองฝุ่นขนาดเล็ก PM ๒.๕

๔.๒ มีความในการป้องกันและแก้ไขปัญหาฝุ่นละอองขนาดเล็ก PM ๒.๕

๔.๓ มีการบริหารจัดการในการป้องกันและแก้ไขปัญหาฝุ่นละอองขนาดเล็ก PM ๒.๕ ในพื้นที่ได้อย่างมีประสิทธิภาพ

๕. เป้าหมาย

๕.๑ การลดความเสี่ยงที่มีอยู่เดิมและป้องกันไม่ให้ความเสี่ยงเกิดขึ้นใหม่

๕.๒ มีระบบบริหารจัดการในการป้องกันและแก้ไขปัญหาฝุ่นละอองขนาดเล็ก PM ๒.๕ ได้อย่างรวดเร็ว และวางแผนทางการทางการ ตั้งรับสถานการณ์ที่เกิดขึ้นได้อย่างมีประสิทธิภาพ มีมาตรฐาน ยืดหยุ่น และมีเอกภาพ

๕.๓ ส่งเสริมภาคประชาชนคนในเขตเทศบาลตำบลคลองวาฬ เข้ามามีส่วนร่วมในการจัดการป้องกันและแก้ไขปัญหาฝุ่นละอองขนาดเล็ก PM ๒.๕ ทั้งที่เกิดจากธรรมชาติและมนุษย์

๖. ตัวชี้วัด

๖.๑ ค่าฝุ่นละอองขนาดเล็ก PM_{2.5} ในปีงบประมาณ พ.ศ. ๒๕๖๘ เฉลี่ยต่อวัน น้อยกว่าเมื่อเทียบกับค่าฝุ่นละอองขนาดเล็ก PM_{2.5} ในปีงบประมาณ พ.ศ. ๒๕๖๗ เฉลี่ยต่อวัน

๖.๒ จำนวนเรื่องร้องเรียนที่เกี่ยวข้องกับฝุ่นละอองขนาดเล็ก PM_{2.5} ในปีงบประมาณ พ.ศ. ๒๕๖๘ ลดลงกว่าร้อยละ ๕๐ เมื่อเทียบกับเรื่องร้องเรียนที่เกี่ยวข้องกับฝุ่นละอองขนาดเล็ก PM_{2.5} ในปีงบประมาณ พ.ศ. ๒๕๖๗

๗. การปฏิบัติการ

เพื่อกำหนดให้การปฏิบัติการสอดคล้องตามลักษณะการป้องกันและแก้ไขปัญหาฝุ่นละอองขนาดเล็ก PM_{2.5} จึงได้กำหนดให้ นายกเทศมนตรีตำบลคลองวาฬ ในฐานะผู้อำนวยการท้องถิ่น ซึ่งมีอำนาจในการสั่งการควบคุมและกำกับดูแลการปฏิบัติหน้าที่ของเจ้าพนักงานและอาสาสมัครและมีปลัดเทศบาลตำบลคลองวาฬ เป็นผู้ช่วยผู้อำนวยการท้องถิ่นตามมาตรา ๒๐ แห่งพระราชบัญญัติป้องกันและบรรเทาสาธารณภัย พ.ศ. ๒๕๕๐ แต่หากพบว่า เหตุดังกล่าวขยายตัวเป็นวงกว้างเกินกว่าศักยภาพที่จะดำเนินการที่จะป้องกันหรือแก้ไขปัญหาได้ เทศบาลตำบลคลองวาฬ ประสานกับอำเภอเมืองประจวบคีรีขันธ์ เพื่อเข้ามาแก้ไขปัญหาและให้ความช่วยเหลือต่อไป ในการนี้ เทศบาลตำบลคลองวาฬ จึงได้จัดทำแผนป้องกันและแก้ไขปัญหาฝุ่นละอองขนาดเล็ก PM_{2.5} ของ เทศบาลตำบลคลองวาฬ โดยแบ่งแผนการดำเนินงานการป้องกันและแก้ไขปัญหาฝุ่นละอองขนาดเล็ก PM_{2.5} ออกเป็น ๔ ระยะ ได้แก่ ระยะเตรียมการ ระยะเผชิญเหตุ และระยะบรรเทา และระยะมาตรการบูรณาการที่ดำเนินงานต่อเนื่องตลอดทั้งปี โดยมีรายละเอียด ดังนี้

แผนการป้องกันและแก้ไขปัญหาฝุ่นละอองขนาดเล็ก PM_{2.5} ขององค์กรปกครองส่วนท้องถิ่น หน้าที่ ๕

๕.๑ ระยะเตรียมการ

๕.๑.๑ การเตรียมการในภาพรวม

ลำดับ ที่	กิจกรรม	พ.ศ. ๒๕๖๗			พ.ศ. ๒๕๖๘									งบประมาณ	หน่วยงาน ที่รับผิดชอบ	
		ต.ค.	พ.ย.	ธ.ค.	ม.ค.	ก.พ.	มี.ค.	เม.ย.	พ.ค.	มิ.ย.	ก.ค.	ส.ค.	ก.ย.			
๑	ประชาสัมพันธ์สถานการณ์ฝุ่นละอองขนาดเล็ก PM2.5 ให้แก่ประชาชนในพื้นที่ทราบอย่างสม่ำเสมอ โดยประกาศผ่านทางช่องทางออนไลน์ หรือช่องทางอื่น ๆ ที่ประชาชนสามารถเข้าถึงได้														ไม่ใช้ งบประมาณ	กองสาธารณสุข และสิ่งแวดล้อม
๒	ตรวจสอบค่าฝุ่นละอองขนาดเล็ก PM2.5 ในพื้นที่อย่างสม่ำเสมอ โดยที่ค่าฝุ่นละอองขนาดเล็ก PM2.5 ต้องไม่เกินกว่าค่ามาตรฐาน ตามที่ทางกรมควบคุมมลพิษกำหนด														ไม่ใช้ งบประมาณ	กองสาธารณสุข และสิ่งแวดล้อม
๓	ตรวจสอบโครงการก่อสร้างต่าง ๆ ที่เป็นสาเหตุที่ก่อให้เกิดปัญหาฝุ่นละอองขนาดเล็ก PM2.5 อย่างสม่ำเสมอ โดยกำหนดให้ผู้รับเหมาหรือผู้รับจ้าง มีมาตรการในการป้องกันไม่ให้เกิดฝุ่นละอองขนาดเล็ก PM2.5 เกิดการกระจายและส่งผลกระทบต่อประชาชน														ไม่ใช้ งบประมาณ	กองช่าง

๕.๑.๑ การเตรียมการในภาพรวม (ต่อ)

ลำดับ ที่	กิจกรรม	พ.ศ. ๒๕๖๗			พ.ศ. ๒๕๖๘								งบประมาณ	หน่วยงาน ที่รับผิดชอบ	
		ต.ค.	พ.ย.	ธ.ค.	ม.ค.	ก.พ.	มี.ค.	เม.ย.	พ.ค.	มิ.ย.	ก.ค.	ส.ค.			ก.ย.
๔	บูรณาการร่วมกับตำรวจในพื้นที่คุ้มครอง รถยนต์ เพื่อไม่ให้เกิดควันรถยนต์ ที่เกินค่ามาตรฐาน					←	→							ไม่ใช้ งบประมาณ	งานป้องกันและ บรรเทาสาธารณภัย สำนักปลัด
๕	ประชาสัมพันธ์ให้ความรู้แก่ประชาชน โดยดำเนินการสื่อสารเชิงรุกตรงจุด ต่อเนื่อง ทั้งในช่วงก่อน ระหว่าง และหลังสถานการณ์ เพื่อสร้าง ความเข้าใจเกี่ยวกับมาตรการของภาครัฐ โดยเฉพาะการไม่เผาป่า ไม่เผาในพื้นที่ การเกษตร ความตระหนักในภัย และความเสียหายจากการเผา ให้ประชาชนตื่นตัวอยู่เสมอ	←												ไม่ใช้ งบประมาณ	กองสาธารณสุข และสิ่งแวดล้อม
๖	บรรจุกิจกรรม/โครงการที่เกี่ยวข้องกับ การป้องกันและแก้ไขปัญหาฝุ่นละออง ขนาดเล็ก PM2.5 ไว้ในแผนพัฒนา ท้องถิ่น เป็นประจำทุกปี	←												ไม่ใช้ งบประมาณ	กองสาธารณสุข และสิ่งแวดล้อม

๕.๑ ระยะเตรียมการ

๕.๑.๒ การจัดการไฟในพื้นที่ป่า (หาก อปท. ไม่ได้รับการถ่ายทอดโอนการป้องกันและควบคุมไฟป่า หรือมีพื้นที่ติดกับเขตป่าอุทยานหรืออนุรักษ์ สามารถขออนุมัติเตรียมการ
ในชั้นตอนนี้)

ลำดับ ที่	กิจกรรม	พ.ศ. ๒๕๖๗			พ.ศ. ๒๕๖๘									งบประมาณ	หน่วยงาน ที่รับผิดชอบ
		ต.ค.	พ.ย.	ธ.ค.	ม.ค.	ก.พ.	มี.ค.	เม.ย.	พ.ค.	มิ.ย.	ก.ค.	ส.ค.	ก.ย.		
๑	จัดหาอาสาสมัครท้องถิ่นป้องกันไฟป่า และลาดตระเวนในพื้นที่ป่าสงวนที่ได้รับ การถ่ายทอดโอนภารกิจอย่างสม่ำเสมอ เพื่อตรวจสอบการไม่ให้เกิดการเผาป่า จากผู้ที่แอบเข้าไปใช้ประโยชน์ในป่า													-	-
๒	จัดอบรมให้ความรู้แก่อาสาสมัครท้องถิ่น ป้องกันไฟป่า และประชาชนในพื้นที่													-	-
๓	เตรียมความพร้อมอุปกรณ์สำหรับ ใช้การป้องกันและควบคุมไฟป่าให้อยู่ใน สถานะพร้อมใช้งานอยู่เสมอ													-	-
๔	จัดหาอุปกรณ์เพิ่มเติมเพื่อให้เพียงพอ ต่อการใช้งาน													-	-
๕														

*หมายเหตุ :

๑. ให้ อปท. ดำเนินการกรอกระยะเวลาดำเนินตามความเหมาะสมต่อบริบทของ อปท. โดยกำหนดให้

◀→ หมายถึง ช่วงระยะเวลาดำเนินการ

◀→ หมายถึง ดำเนินการเป็นประจำอย่างต่อเนื่อง

๒. อปท. สามารถเปลี่ยนแปลงหรือเพิ่มเติมกิจกรรมจากข้างต้นได้ เพื่อให้เกิดความเหมาะสมต่อบริบทหรือการดำเนินการในพื้นที่ของ อปท.

๕.๑ ระยะเตรียมการ

๕.๑.๓ การจัดการไฟในพื้นที่เกษตร

ลำดับ ที่	กิจกรรม	พ.ศ. ๒๕๖๗			พ.ศ. ๒๕๖๘									งบประมาณ	หน่วยงาน ที่รับผิดชอบ		
		ต.ค.	พ.ย.	ธ.ค.	ม.ค.	ก.พ.	มี.ค.	เม.ย.	พ.ค.	มิ.ย.	ก.ค.	ส.ค.	ก.ย.				
๑	ประชาสัมพันธ์รณรงค์ให้เกษตรกรงดการเผา					←									←	ไม่ใช้ งบประมาณ	กองสาธารณสุข และสิ่งแวดล้อม
๒	สำรวจพื้นที่เผาซ้ำซ้อนในพื้นที่ การเกษตรและขอความร่วมมือ เจ้าของที่ดินไม่ให้เผาในพื้นที่					←									←	ไม่ใช้ งบประมาณ	กองสาธารณสุข และสิ่งแวดล้อม
๓	ดำเนินการตามอำนาจหน้าที่ ตามพระราชบัญญัติการสาธารณสุข พ.ศ. ๒๕๓๕ และที่แก้ไขเพิ่มเติม กับผู้ที่ก่อให้เกิดเหตุรำคาญ และหากพบว่าเหตุรำคาญนั้นขยาย เป็นวงกว้าง ให้ประกาศให้พื้นที่นั้น เป็นพื้นที่ควบคุมเหตุรำคาญ และดำเนินการแก้ไขปัญหาเหตุรำคาญ ให้ยุติโดยเร็ว	←													→	ไม่ใช้ งบประมาณ	กองสาธารณสุข และสิ่งแวดล้อม

๕.๑.๓ การจัดการไฟในพื้นที่เกษตร (ต่อ)

ลำดับ ที่	กิจกรรม	พ.ศ. ๒๕๖๗			พ.ศ. ๒๕๖๘									งบประมาณ	แหล่งที่มา ของงบประมาณ		
		ต.ค.	พ.ย.	ธ.ค.	ม.ค.	ก.พ.	มี.ค.	เม.ย.	พ.ค.	มิ.ย.	ก.ค.	ส.ค.	ก.ย.				
๔	บูรณาการร่วมกับเกษตรกรอำเภอในการ ให้ความรู้แก่เกษตรกรเกี่ยวกับการ ทำเกษตรรูปแบบใหม่ เช่น เกษตร อินทรีย์ เป็นต้น เพื่อเป็นตัวเลือก ให้เกษตรกรในการทำมาหากิน และลดการเผา	←													←	ไม่ใช้ งบประมาณ	กองสาธารณสุข และสิ่งแวดล้อม
๕																
๖																
๗																

*หมายเหตุ :

๑. ให้ อปท. ดำเนินการกรอกระยะเวลาดำเนินตามความเหมาะสมต่อบริบทของ อปท. โดยกำหนดให้

←→ หมายถึง ช่วงระยะเวลาดำเนินการ

←.....→ หมายถึง ดำเนินการเป็นประจำอย่างต่อเนื่อง

๒. อปท. สามารถเปลี่ยนแปลงหรือเพิ่มเติมกิจกรรมจากข้างต้นได้ เพื่อให้เกิดความเหมาะสมต่อบริบทหรือการดำเนินการในพื้นที่ของ อปท.

๕.๑ ระยะเตรียมการ

๕.๑.๔ การควบคุมฝุ่นละอองในเขตเมือง

ลำดับ ที่	กิจกรรม	พ.ศ. ๒๕๖๗			พ.ศ. ๒๕๖๘									งบประมาณ	หน่วยงาน ที่รับผิดชอบ	
		ต.ค.	พ.ย.	ธ.ค.	ม.ค.	ก.พ.	มี.ค.	เม.ย.	พ.ค.	มิ.ย.	ก.ค.	ส.ค.	ก.ย.			
๑	ตรวจสอบรถยนต์ในสำนักงานให้มีการ ตรวจเช็คสภาพเครื่องยนต์ เปลี่ยนถ่าย น้ำมันเครื่อง เพื่อไม่ให้ปล่อยค่าควันดำที่ เกินมาตรฐาน														ไม่ใช้ งบประมาณ	กองสาธารณสุข และสิ่งแวดล้อม
๒	ประชาสัมพันธ์และรณรงค์ให้ประชาชน ในพื้นที่ตรวจเช็คสภาพเครื่องยนต์และ เปลี่ยนถ่ายน้ำมันเครื่องอย่างสม่ำเสมอ														ไม่ใช้ งบประมาณ	กองสาธารณสุข และสิ่งแวดล้อม
๓	จัดให้มีกิจกรรมปลูกต้นไม้เพิ่มพื้นที่สีเขียว เพื่อดูดซับฝุ่นละอองขนาดเล็ก PM ๒.๕														ไม่ใช้ งบประมาณ	กองสาธารณสุข และสิ่งแวดล้อม
๔															
๕															

*หมายเหตุ :

- ให้ อปท. ดำเนินการกรอกระยะเวลาดำเนินตามความเหมาะสมต่อบริบทของ อปท. โดยกำหนดให้
 - ◀→ หมายถึง ช่วงระยะเวลาดำเนินการ
 - ◀→ หมายถึง ดำเนินการเป็นประจำอย่างต่อเนื่อง
- อปท. สามารถเปลี่ยนแปลงหรือเพิ่มเติมกิจกรรมจากข้างต้นได้ เพื่อให้เกิดความเหมาะสมต่อบริบทหรือการดำเนินการในพื้นที่ของ อปท.

๕.๑ ระยะเตรียมการ

๕.๑.๕ การร่วมมือของภาคเอกชน

ลำดับ ที่	กิจกรรม	พ.ศ. ๒๕๖๗			พ.ศ. ๒๕๖๘									งบประมาณ	หน่วยงาน ที่รับผิดชอบ	
		ต.ค.	พ.ย.	ธ.ค.	ม.ค.	ก.พ.	มี.ค.	เม.ย.	พ.ค.	มิ.ย.	ก.ค.	ส.ค.	ก.ย.			
๑	ร่วมมือกับองค์กรปกครองส่วนท้องถิ่นในการจัดประชาสัมพันธ์การลดฝุ่นละออง PM ๒.๕ ตามสถานประกอบการ					←									ไม่ใช้ งบประมาณ	กองสาธารณสุข และสิ่งแวดล้อม
๒	สนับสนุนอุปกรณ์/เครื่องมือ สำหรับการป้องกันและควบคุมไฟหรือเครื่องมือวัดฝุ่นละอองขนาดเล็ก PM2.5					←									ไม่ใช้ งบประมาณ	กองสาธารณสุข และสิ่งแวดล้อม
๓															
๔															
๕															

*หมายเหตุ :

๑. ให้ อปท. ดำเนินการกรอกระยะเวลาดำเนินตามความเหมาะสมต่อบริบทของ อปท. โดยกำหนดให้

←→ หมายถึง ช่วงระยะเวลาดำเนินการ

←→ หมายถึง ดำเนินการเป็นประจำอย่างต่อเนื่อง

๒. อปท. สามารถเปลี่ยนแปลงหรือเพิ่มเติมกิจกรรมจากข้างต้นได้ เพื่อให้เกิดความเหมาะสมต่อบริบทหรือการดำเนินการในพื้นที่ของ อปท.

๕.๒ ระยะเผชิญเหตุ

๕.๒.๑ การจัดการไฟฟ้า

ลำดับ ที่	กิจกรรม	พ.ศ. ๒๕๖๗			พ.ศ. ๒๕๖๘									งบประมาณ	หน่วยงาน ที่รับผิดชอบ		
		ต.ค.	พ.ย.	ธ.ค.	ม.ค.	ก.พ.	มี.ค.	เม.ย.	พ.ค.	มิ.ย.	ก.ค.	ส.ค.	ก.ย.				
๑	เข้าระงับเหตุโดยเร็ว และดำเนินการดับไฟในพื้นที่ที่อยู่ในความรับผิดชอบเบื้องต้น พร้อมทั้งควบคุมไม่ให้เกิดไฟลาม	←													←	ไม่ใช้ งบประมาณ	งานป้องกันและ บรรเทาสาธารณภัย สำนักปลัด
๒	บูรณาการร่วมกับเจ้าหน้าที่หน่วยงานต่างๆ หากสถานการณ์เกินกว่าความสามารถขององค์กรปกครองส่วนท้องถิ่น	←													←	ไม่ใช้ งบประมาณ	งานป้องกันและ บรรเทาสาธารณภัย สำนักปลัด
๓	ทบทวนการเผชิญเหตุไฟไหม้														←	ไม่ใช้ งบประมาณ	งานป้องกันและ บรรเทาสาธารณภัย สำนักปลัด
๔																
๕																

*หมายเหตุ :

๑. ให้ อปท. ดำเนินการกรอกระยะเวลาดำเนินตามความเหมาะสมต่อบริบทของ อปท. โดยกำหนดให้

←→ หมายถึง ช่วงระยะเวลาดำเนินการ

←.....→ หมายถึง ดำเนินการเป็นประจำอย่างต่อเนื่อง

๒. อปท. สามารถเปลี่ยนแปลงหรือเพิ่มเติมกิจกรรมจากข้างต้นได้ เพื่อให้เกิดความเหมาะสมต่อบริบทหรือการดำเนินการในพื้นที่ของ อปท.

๕.๒ ระยะเผชิญเหตุ

๕.๒.๒ การจัดการไฟในพื้นที่การเกษตร

ลำดับ ที่	กิจกรรม	พ.ศ. ๒๕๖๗			พ.ศ. ๒๕๖๘									งบประมาณ	หน่วยงาน ที่รับผิดชอบ		
		ต.ค.	พ.ย.	ธ.ค.	ม.ค.	ก.พ.	มี.ค.	เม.ย.	พ.ค.	มิ.ย.	ก.ค.	ส.ค.	ก.ย.				
๑	เข้าระงับเหตุโดยเร็ว เพื่อไม่ให้เกิด การลุกลามของไฟในพื้นที่การเกษตร	←													←	ไม่ใช้ งบประมาณ	งานป้องกันและ บรรเทาสาธารณภัย สำนักปลัด
๒	บูรณาการร่วมกับหน่วยงานในพื้นที่ใน การเข้าระงับเหตุ	←													←	ไม่ใช้ งบประมาณ	งานป้องกันและ บรรเทาสาธารณภัย สำนักปลัด
๓	หากพบว่าปัญหาดังกล่าวเกิดเป็น วงกว้าง ให้องค์กรปกครองส่วนท้องถิ่น ประกาศให้พื้นที่นั้นเป็นพื้นที่ควบคุมเหตุ รำคาญและระงับเหตุให้ยุติโดยเร็ว	←													←	ไม่ใช้ งบประมาณ	งานป้องกันและ บรรเทาสาธารณภัย สำนักปลัด
๔																
๕																

*หมายเหตุ :

๑. ให้ อปท. ดำเนินการกรอกระยะเวลาดำเนินตามความเหมาะสมต่อบริบทของ อปท. โดยกำหนดให้

←→ หมายถึง ช่วงระยะเวลาดำเนินการ

←→ หมายถึง ดำเนินการเป็นประจำอย่างต่อเนื่อง

๒. อปท. สามารถเปลี่ยนแปลงหรือเพิ่มเติมกิจกรรมจากข้างต้นได้ เพื่อให้เกิดความเหมาะสมต่อบริบทหรือการดำเนินการในพื้นที่ของ อปท.

๕.๓ ระเบียบรบท

ให้องค์กรปกครองส่วนท้องถิ่นตั้งงบประมาณเพื่อเยียวยาฟื้นฟูตามหลักเกณฑ์ที่เกี่ยวข้อง เช่น

๕.๓.๑ กรณีไฟลุลูกกลมไปยังพื้นที่ทำการเกษตรของประชาชน ทำให้พืชตายหรือเกิดความเสียหาย สามารถเบิกจ่ายตามจำนวนพื้นที่ทำการเกษตรจริงที่ได้รับความเสียหาย ทั้งนี้ ต้องไม่เกินครัวเรือนละ ๓๐ ไร่

๕.๓.๒ กรณีไฟปลาลูกกลมทำให้สัตว์เลี้ยงตาย หรือสูญหาย หรือมีผลกระทบต่อสุขภาพสัตว์เลี้ยง ให้สามารถช่วยเหลือได้ตามจำนวนที่เสียหายจริง แต่ไม่เกินเกณฑ์การช่วยเหลือที่กำหนด

๕.๓.๓ กรณีฝุ่นละอองขนาดเล็ก PM2.5 ทำให้บ่อน้ำดื่มของประชาชนได้รับฝุ่นละออง สามารถเบิกจ่ายเป็นค่าวัสดุ เคมีภัณฑ์ สำหรับนำไปทำความสะอาดบ่อน้ำดื่มของประชาชน บ่อน้ำละไม่เกิน ๒๕๐ บาท ทั้งนี้ ให้องค์กรปกครองส่วนท้องถิ่นดำเนินการตามตั้งงบประมาณสำหรับช่วยเหลือเยียวยาประชาชน ตามแนวทางที่กฎหมาย ระเบียบ หนังสือสั่งการ ที่กำหนด

๕.๔ มาตรการบริหารจัดการในภาพรวม

๕.๔.๑ ศึกษาแนวทางหรือร่วมกับภาคเอกชนในการให้การสนับสนุนเกษตรกรให้เกษตรกรลดการเผา

๕.๔.๒ จัดกิจกรรมที่ส่งเสริมการป้องกันฝุ่นละอองขนาดเล็ก PM2.5 เช่น การปลูกต้นไม้เพิ่มพื้นที่สีเขียวเพื่อดูดซับก๊าซคาร์บอนไดร็อกไซด์และกรองฝุ่นละอองขนาดเล็ก PM2.5 การรณรงค์ใช้รถยนต์การประหยัดพลังงานในอาคารสำนักงานขององค์กรปกครองส่วนท้องถิ่น การลดใช้พาชนะที่ผลิตจากพลาสติก เป็นต้น

๕.๔.๓ ให้อาสาสมัครท้องถิ่นรักษ์โลกสอดส่องความเรียบร้อยในพื้นที่อย่างสม่ำเสมอ และหากพบเจอเหตุผิดสังเกตให้รีบรายงานให้องค์กรปกครองส่วนท้องถิ่นหรือเจ้าหน้าที่ทราบ

๕.๔.๔ ปลูกฝังจิตสำนึกให้แก่เด็ก นักเรียน เยาวชน ให้เข้าใจถึงปัญหาของฝุ่นละอองขนาดเล็ก PM2.5 อย่างสม่ำเสมอ

๖. กฎหมาย/ระเบียบ/หนังสือสั่งการ ที่เกี่ยวข้อง

๑. พระราชบัญญัติกำหนดแผนและขั้นตอนการกระจายอำนาจให้แก่องค์กรปกครองส่วนท้องถิ่น พ.ศ. ๒๕๔๒

๒. พระราชบัญญัติการสาธารณสุข พ.ศ. ๒๕๓๕ และที่แก้ไขเพิ่มเติม

๓. พระราชบัญญัติป้องกันและบรรเทาสาธารณภัย พ.ศ. ๒๕๕๐

๔. แผนปฏิบัติการกำหนดขั้นตอนการกระจายอำนาจให้แก่องค์กรปกครองส่วนท้องถิ่น (ฉบับที่ ๒)

๕. ระเบียบกระทรวงมหาดไทยว่าด้วยค่าใช้จ่ายในการฝึกอบรม และการเข้ารับการฝึกอบรมของเจ้าหน้าที่ท้องถิ่น พ.ศ. ๒๕๕๗

๖. ระเบียบกระทรวงมหาดไทยว่าด้วยค่าใช้จ่ายเพื่อช่วยเหลือประชาชนตามอำนาจหน้าที่ขององค์กรปกครองส่วนท้องถิ่น พ.ศ. ๒๕๖๖

๗. ระเบียบกระทรวงมหาดไทยว่าด้วยการเบิกค่าใช้จ่ายให้แก่อาสาสมัครป้องกันภัยฝ่ายพลเรือนขององค์กรปกครองส่วนท้องถิ่น พ.ศ. ๒๕๖๐

๘. ระเบียบกระทรวงมหาดไทยว่าด้วยค่าใช้จ่ายในการเดินทางไปราชการของเจ้าหน้าที่ท้องถิ่น พ.ศ. ๒๕๕๕ และที่แก้ไขเพิ่มเติม

๙. ประกาศคณะกรรมการการกระจายอำนาจให้แก่องค์กรปกครองส่วนท้องถิ่น เรื่อง การกำหนดกิจการอื่นใดที่เป็นผลประโยชน์ของประชาชนในท้องถิ่นที่เป็นหน้าที่และอำนาจขององค์กรปกครองส่วนท้องถิ่น : ด้านการป้องกันและควบคุมไฟฟ้า

๑๐. ประกาศกระทรวงทรัพยากรธรรมชาติและสิ่งแวดล้อม เรื่อง แต่งตั้งพนักงานเจ้าหน้าที่ตามพระราชบัญญัติอุทยานแห่งชาติ พ.ศ. ๒๕๖๒ (ฉบับที่ ๓) พ.ศ. ๒๕๖๗

๑๑. ประกาศกระทรวงทรัพยากรธรรมชาติและสิ่งแวดล้อม เรื่อง แต่งตั้งพนักงานเจ้าหน้าที่ตามพระราชบัญญัติสงวนและคุ้มครองสัตว์ป่า พ.ศ. ๒๕๖๒ (ฉบับที่ ๒) พ.ศ. ๒๕๖๗

๑๒. หลักเกณฑ์การใช้จ่ายเงินอุดหนุนราชการเพื่อช่วยเหลือผู้ประสบภัยพิบัติกรณีฉุกเฉิน พ.ศ. ๒๕๖๓

๑๓. หลักเกณฑ์วิธีปฏิบัติปลีกย่อยเกี่ยวกับการให้ความช่วยเหลือด้านการเกษตรผู้ประสบภัยพิบัติกรณีฉุกเฉิน พ.ศ. ๒๕๖๔

๑๔. หนังสือกรมส่งเสริมการปกครองท้องถิ่น ด่วนที่สุด ที่ มท ๐๘๒๐.๓/ว ๓๐๕๑ ลงวันที่ ๒๑ ธันวาคม ๒๕๖๔

๑๕. หนังสือกระทรวงมหาดไทย ด่วนที่สุด ที่ มท ๐๘๒๐.๓/ว ๑๐๓๘๕ ลงวันที่ ๒๗ ตุลาคม ๒๕๖๖

๑๖. หนังสือกระทรวงมหาดไทย ด่วนที่สุด ที่ มท ๐๘๐๘.๒/ว ๐๕๓๓ ลงวันที่ ๒๗ มกราคม ๒๕๖๓

๑๖. หนังสือกรมส่งเสริมการปกครองท้องถิ่น ด่วนที่สุด ที่ มท ๐๘๒๐.๓/ว ๑๐๙๑ ลงวันที่ ๑๒ มีนาคม ๒๕๖๗

๑๗. หนังสือกรมส่งเสริมการปกครองท้องถิ่น ที่ มท ๐๘๐๘.๒/ว ๓๘๘ ลงวันที่ ๒๕ กุมภาพันธ์ ๒๕๖๔

๑๘. หนังสือกระทรวงมหาดไทย ด่วนที่สุด ที่ มท ๐๘๐๔.๕/ว ๐๙๒๔ ลงวันที่ ๑๒ กุมภาพันธ์ ๒๕๖๓

๑๙. คู่มือการจัดการสาธารณภัย สำหรับผู้อำนวยการท้องถิ่น จัดทำโดย กรมป้องกันและบรรเทาสาธารณภัย กระทรวงมหาดไทย

ลงชื่อ

ผู้เสนอแผน

(นางสาวพีรพรรณ กุลานูวัตติ)

นักวิชาการสาธารณสุขปฏิบัติการ

ลงชื่อ

ผู้เห็นชอบแผน

(นางสาวกฤษณา พวงเพชร)

หัวหน้าสำนักปลัดเทศบาล รักษาราชการแทน

ปลัดเทศบาล

ลงชื่อ

ผู้อนุมัติแผน

(นางบุญเยี่ยม วินิจ)

นายกเทศมนตรีตำบลคลองวาฬ